朝鮮日報
朝刊
本紙朝夕刊十二面

社說

火災의 頻發 ─非常對策을講究하라─

一、昨春 金剛山火災事件으로 天然資源을 損失하고 風致勝景을 毁損한것은 더할데없는 損失이어니와 昨今 數日內로 江原道廳、仁川後面、利原鐵山等에 大火災가 頻發하여 數百萬圓의 損害를 보게되엿은 非常時局下 今日에 잇서서 絶大의 遺憾事다. 江原道廳의 火災原因은 漏電이 確實하고 仁川後面、利原鐵山의 發火原因은 아직 不明하다하나 그原因이 如何튼 이가튼 大火災가 頻發하여 莫大한 資源의 損失을 보는것은 戰時下 今日에 삼가지안흐면 안될것이다。

二、火災가 日常生活에 잇서서도 不利하고 이것을 避해야할것은 두말할 餘地가 업지만, 今日가튼 戰時下에서는 人心을 刺戟시키는 點으로나 資源을 保存하는 點으로나 絶對 避해야할것이다。當局者에는 軍當局으로부터 火災에 對하여 警告가 잇섯고 今日에는 總督府當局으로부터 火災에 對한 非常對策의 命令이 잇다 하거니와 이 火災는 當局의 命令을 기다릴것이 업시 各自 注意하여 이런 災害가 업도록 할것이다。

히獨總統의 下野說 ─米國의和平工作의一挿話─

一、오늘로發 外電에 依하면 諾威의 某新聞은 紐育電이라하여 짜링獨逸元帥가 텍사스石油會社會長 리버氏에게 獨逸은 和平에 應할 準備가 잇다는 것과 히틀러總統은 下野할 意向이라는것을 言明하엿다고 報道하엿다 한다。某紙가 果然 얼마나 한 信憑材料를 報道한지는 알바이 업스나 英獨에 和平의 氣運이 잇는것은 兩國의 和戰條件이라하여 떠드는것으로 보나 兩國이 處해잇는 今日의 事情으로보나 잇슴즉한 일이다。

二、첫재 獨逸은 約二年間은 모르지만 四五年이란 長期戰을 하라면 物資難에 遭遇할것이 一次大戰에 비추어 確實하고, 그러타고 英佛을 一擧之下에 打倒하리라고는 누가 보던지 想像할수업다。둘재 同時에 英佛로 보더래도 獨逸을 一二年에 降伏시킬수는 업고, 四五年이란 長期戰을 해야할터인데 그동안 物資와 人命의 損失은 말할것이 업고, 設使 英佛이 四、五年後 勝한다 하더래도 戰後의 伊蘇等의 勢力이 强해지면 英佛로도 困難에 陷하지 안흘수 업다。그러므로 英獨이 和平을 冀求하고 잇는것이 事實이다。

三、그러나 오직 和平을 먼저 말하지 안는것은 弱點을 아뇌라는것과 體面問題이니 英國은 어데까지든지 波蘭、체코의 原狀恢復、兩國에서 領土不割讓、無賠償、獨裁制國의 各民族의 解放을 主張함에 對하여 獨逸은 植民地의 再分割、世界經濟의 再組織、軍縮을 要求한다。兩者가 合致하라면 第三者의 居中調停이 가장 必要하니 米國가튼 强國에게 和平에 應當한 遺漏하여 웰스次官의 出動을 보게된것은 잇슬수 잇는 일이다。

四、짜링元帥가 리버氏에게 히總統의 下野를 言明하지는 即時 [illegible] 되라면 戰爭의 責任者가 남것 [illegible] 히틀러總統의 下 [illegible] 지금도 [illegible] 事實이다。이러한 [illegible] 和平工作을 實行하나니 이를 보아 웰스次官을 歐洲에 派遣한 米國政府의 意圖는 모르거니와 戰爭이 잇다하겟다。그러나 和平의 時期는 더욱 遠大한다 하겟다。

物價의引上만으로는 生產力擴充은難期

物資資金等配給圓滑이緊要(首相答辯)

貴院本會議

【東京電話同盟】貴族院本會議는 午後一時再開하여 지난 十六日大河內輝耕子(研究)의 産組保險進出에 關한質疑에 對한一般答辯을 爲하여 藤原商相 産組의保險進出問題에 關하여는 法規에 對照하여 研究하는데 所管省과 打合한後 態度를 決定하고저한다 이어서 [illegible] 關島道正伯(研究) 英米獨蘇에 [illegible] 나라를 不問하고 帝國은 正義正道外交로써 나가야 한다 支那事變이 드디어發生한 [illegible] 列國에 依하여 [illegible] 誤解當하고 잇는것은 遺憾이다 特히 英國은 愼重히 考慮하지안흐면 안될點이 만히 잇다고 생각한다 日本은 今日까지 侵略主義國家로 나간일은 업다 그러나 列國으로부터 侵略視되는것은 外交의 不振一擧努과 不謹愼을 極한 言辭를 弄하는者가잇는 때문이다 日本은 陰으로는 大言壯語하고 國際場裡에서는 [illegible] 臆하지못하다 我在外使臣은 各任地國과의 親交를 增大하기만에 汲汲한 狀態도 駐在武官에 關하여도 同樣이다 東亞新秩序建設에 邁進하는 今日 幾多將兵의 尊貴한犧牲을 基礎로 正義外交를 기빨로 나가지안흐면안된다 媚態外交를 排棄하고 支那事變의 眞意를 理解시켜 國際平和를 欲求하는 國家와 提携하여 正義外交를 斷行하기 바란다 이때문에 外交의 一元化를 圖謀하고 外務省의 大刷新을 行할 意思는 업는가

有田外相 日本의 眞意를 理解하지안코 侵略主義라고하는것은 遺憾이다 外交는 恒常公明正大히 하고잇다 特히 東亞新秩序建設의 意義는 頗히 明白하며 列國에 對하여 眞意를 理解케하도록 努力하고잇다 外務省에 對한 非難을 듯고잇는데 適失은 [illegible] 하려고한다

米內首相 閣下의 趣旨는 諒解하엿다 官民一致協力하여 聖旨에 奉副하기를 期하고잇다 深尾隆太郎男(公正) 戰時體制의 確立은 生產力의 擴充에 重點이 잇다 物資動員運輸力이 不足하면 生產力은 매우 萎縮되고 國力은 低下된다 最近의 電力不足은 日本發送電의 官僚統制때문이다 滿洲에서는 財閥을 排擊하고 北支에서는 一業一社主義를 取하고잇스므로 二十七日로 延期 [illegible] 드디어 [illegible] 革新이 [illegible] 이것은 모두 [illegible] 物資가 不足하여서는 [illegible] 政府의 物價政策도 一律로 [illegible] 生產力의 擴充을 [illegible] 政府는 物價引上을 [illegible] 物資資金勞力의 配給을 圓滑히 하는것이 必要하다

米內首相 政府는 汪政權의 樹立으로서 第二段階라고 생각한다 我方으로서는 速히 成立되어 基礎가 强固하게되기를 希望한다 同時에 第三國의 動向에 對하여도 愼重注意를 가지고잇고 帝國不動의 方針으로서는 [illegible]

貴院서物動說明

【東京電話同盟】貴族院豫算總會는 二十三日의 [illegible] 物動計畫에 關하여 [illegible] 竹內企畫院總裁로부터 物動計畫에 關하여 說明하고 [illegible] 二十七日로 延期되다

秩父宮殿下

南支各地御視察

【廣東二十三日發同盟】秩父大佐宮殿下께서는 南支戰線御視察次 一戶大尉를 거나리시고 十六日午前十一時 各將星奉迎裡에 廣東郊外○○飛行場에御着、南支御視察의 第一步를 드디시고 一旦 將校俱樂部에잇는 御宿舍에 들어가시엇다 殿下께서는 長途의 御疲勞도 쉬이실사이도업시 御晝食後御少憩、安藤部隊本部로 들어가시사 安藤最高指揮官으로부터 南支의 軍狀을 詳細히 御聽取하시고 이어서 廣東郊外의 觀音山에 올라가셔서 廣東市를 一望에 내려볼수잇는 中山記念堂下에 서시사 藤原中佐의 說明을 興味기프시게 御聽取하시고 親히 廣東市를 카메라에 바으시엇다 更히 海軍司令部에 行次하시어 南支海軍의 活動狀況을 御聽取하시고 第一日을 終了하시엇다 第二日인 十七日御召機로 海口로 向하시어 各部隊長으로부터 海南島軍狀을 御聽取、皇軍攻略을 자랑하는 秀英砲臺等을 御視察하신後 이날은 海口에서 御一泊하시고 十八日廣東에 御歸還 ○○部隊를 御視察하신後 福山部隊에 親히 戰傷病兵을 御慰問하시어 將兵을 感激케하시엇다 이날 冷雨가 내리는中에 ○○部隊를 御視察後 新街附近一帶의 戰線을 御感慨기프시게 追憶하시고 그리고 二十日에는 南寧으로 向하시어 ○○基地에서 松本部隊長으로부터 今次賓陽作戰에 幾多의 武勳을 세운 陸鷲의 活動狀況을 御聽取하시고 ○○本部에서○○部隊長으로부터 軍狀을 御聽取하시엇다 物資가 格別히 御不自由하신 南寧의 御晝食은 매우 맛업는 野戰料理이엇는데 殿下께서는 御機嫌御麗하시게 御歡談裡에잡수시와 將兵을 感激시키시엇다 部隊本部前에 늘어노흔 今次作戰의 武勳을 말하는 戰車、兵器、山砲、重輕機等鹵獲兵器를 御覽하신다음 南寧附近一帶의 新戰場을 御視察、皇軍의激戰의 戰跡地에서는 特히 殿下께서도 地圖를 펴노흐시고 御熱心히 說明을 御聽取하시엇다 또 이날은 御疲勞하심에도不拘하시고 夕刻廣東에 御歸還 二十一日早朝雨의 廣東을 出發하시고 汕頭로 向하시어 振興의 氣運에가득찬 潮汕地方의 軍狀을詳細히 御視察하시고 六日間에 亘한意義기픈南支의 御視察을 終了하시고 贛北으로 向하시와 御歸還의 길에 오르시엇다 北上과 賓陽兩作戰의 戰勝祝賀會奉呈을 上表하여 南支日支官民은 새삼스러히 振興의 殿下의 御英姿를 拜하여 南支의 前途에 一層기픈感動을 느끼게되엇다

秩父宮殿下御歸京

【東京電話同盟】中南支戰線을御視察、二十三日 空路太刀洗에 御歸還하신 秩父宮殿下께서는 御少憩하신後 다시 日航信濃號에 御搭乘 午後四時三十四分 羽田飛行場에 御着、同五時十分 御機嫌御麗하시게 表町御殿에 御歸還하시엇다

第廿師團合同大慰靈祭를當하여

事變目的의完遂가 英靈에對한慰靈

七田中將 談話發表

今二十四日 第二十師團에서 支那事變中 陣歿한 將兵、軍馬、軍犬、軍鳩等 大合同慰靈祭를擧行함에當하여 七田、川岸、牛嶋 等各中將은 各其다음과가튼 所感을述하엿다

七田中將談

이번 師團合同慰靈祭를 施行함에當하여 戰場에서의 勇將猛兵의 奮戰狀況과 困苦缺乏에堪耐하여 一意 그本分에 邁進한일을 생각하건데 무어이라고 말할수업는 느낌을갓게한다 더욱이 陣歿將兵의 英靈에對하여는 痛惜의感激과 斷腸의念을 禁할수업다 생각컨데 陣歿將兵은 滅私奉公으로 오직 新東亞建設의 聖業에 貢獻하기爲하여 身命을바친것으로 이目的完遂야말로 英靈에對한 最大의慰靈이라것으로 밋는다 戰歿將兵의 武勳은 千歲에빗나며 祭祀萬全을 다하여 계을리하지안흐리라하지마는 此英靈의遺志에副하지못하면 참으로 冥福을 빌게되는것은아니다 即 몸을 軍籍에둔者는 더욱 武를 練하여서 時局에 [illegible]할것이며 國民은 銃後의 後援에 國家總動員精神下의 責務遂行에 努力하여서 써 聖戰의 目的完遂에 邁進하여 참다운 慰靈에精進할것이다 다시 遺家族과 傷痍軍人의 保護慰藉에 對하여 現在는 勿論 將來永續하여 萬全을期하지안흐면 안된다

芳勳은靑史에燦然 川岸陸軍中將追憶談

部隊의 編成以來 忠死한 多數의 陣歿勇士의 慰靈祭에 當하여 戰地에잇던 當時를 回想하고 二三의 所感을 述하려한다

一、將兵의 獻忠報國=我部隊가 參加한 北支의 作戰은 速戰即決 疾風迅雷的으로 敵陣을突破하여 一擧에 數百里를 猛追擊하는 會戰指導가 만핫다 各部隊는 泥濘惡路河川의 障碍를 넘고 山岳地帶를 踏破하며 補給의 困難을 排除치도 안코 旺盛한 元氣로써 如何한 困難도 克服하여 獻身的으로 奮鬪하여 必勝의 信念으로써 大敵을 覆滅하여 所期의 戰果를 어덧다 이것은 元來 御稜威의 所以이며 國民銃後의 後援과 天佑神助로因한것이지마는 將兵亦是 聖戰의 意義를 理解하며 義勇報國의 精神에 불타고잇던 結果라고생각한다 各部隊長은 企圖心에豐富하고 幹部와兵과의 間은 情義로써 信賴하고잇슨것은 皇軍의 特徵이다 따라서 各部隊長은 積極果敢히 行動하여 如何한 難局에 直面하여도 任務를 達成하지안코는 말지안는 覺悟이엇다 此意氣는 幹部의 死傷更迭이 잇서도 그傳統的精神을 繼承하여 團結을굿게하고 成果를 發揮한것이다 그러나 積極行動의 反面에 犧牲이만흔것은 無理하지안흔일이지마는 遺憾한일이고未安한일로생각한다

二、戰歿者의 動績=今回慰靈祭를 擧行하는 英靈에對해서는 衷心으로 敬弔의意를表한다 이戰歿者는 櫛風沐雨로 가진 辛酸을맛보고 鋼彈雨를 무릅쓰고 奮戰하여 一身一家를 不顧하고 身命을 皇國에바처서 皇威를 八紘에 빗나게한 功績者이다 就中그功績이 顯著하여 上聞에達한者와 御前講演의 資料에 奉供된者도 만히잇다 참으로 芳勳은 靑史에 빗난다 그런데 一家의 柱石으로할 男子를 일허버린 遺家族에겐 慰安할말도업스나 [illegible] 靖國神社大祭에參列한者의 [illegible] 보면 [illegible] 感激하여 마지안는다 又遺族中에는 我子我夫의 戰死의 跡을 觀察하고 십다고 希望하는사람도 잇는데 이미 戰地에는 事情이 許하는限 墓標를 세웟다 그러나 治安維持에 伴하여 戰跡保存은生存者의 義務이며 聖戰의 意義를 千古에 傳하는 所以라고 밋는바이다 그리고 軍馬가 活兵器로서 作戰行動에 寄與한 功績은 자못 큰것이다 多數의 戰死斃死한馬魂에 對해서도 感謝하는 同時에 愛憐의 情이 懇切하다

三、銃後의後援=事變最初부터 半島官民의 熱烈한 銃後의 後援에 對해서는 感謝할말이업다 熱狂的歡迎送과 慰問激勵와 遺家族의 扶助等이 熾烈하여 軍事後援聯盟精神總動員各種愛國團體學校敎化團體等 渾然一體로되여 力을 傾注하여 銃後의 守護에 邁進한 結果 第一線將兵은 後顧의 憂慮가업슬 뿐만아니라 皇威宣揚에 힘쓸수잇섯다 이熱誠眞摯한 銃後의 活動은 [illegible] 地에 傳하여서 모두 半島內鮮人의 赤誠을 推奬하엿다

四、報道陣의活躍=新聞報道陣의 [illegible] 하엿다

筆舌에絶한苦難 牛嶋中將、苦戰을回憶

今般 第二十師團 陣歿勇士의 合同慰靈祭를 施行함에 當하여 [illegible] 하여 八紘一宇의 大理想顯現을爲하여 모든 困苦缺乏을 克服하고 山嶽重疊의 山西山野를 驅馳하여 皇軍의 威武를 中外에 宣揚하엿다 어떤때는 百數十度의 炎熱을 무릅쓰고 一擧에 數百里의 險路를 進軍하고 或은 濁流滔滔한 河川을 渡涉하고 水深이 가슴에닷는 [illegible] 或은 먹을것도 업고 飮水도업는 山地에 [illegible] 高粱가루로 겨우 空腹을 채우고 雨露에 목을축이는等 筆舌에 絶하는 苦難中에 恒常優勢한 敵을 擊破하고 그死에 臨하자 從容 天皇陛下萬歲를 부르고 꼿조로사라진 그 [illegible] 하게 戰場의 忠勇義烈함은 實로 千載에 꼿다울것이다 至今 그 偉勳을 回想하여 참으로 敬仰하여 마지 안는바이다 吾人은 諸士의 遺勳을 繼承하여 各各 그本分을 恪守하며 一意聖戰의 目的完遂에 精進하여 皇運의 隆昌을 期하는바이다 그리고 此等勇士의 遺族은 護國의 神을 나케한 榮譽로운 이들이므로 자랑스럽고 自重自愛하여 그勳業을 繼承하고 皇國을爲하여 一層 奮鬪하기를 바라는바이다 玆에 英靈을 追慕하고 萬感을 禁할수업서 若干 所感을 述하는바이다

006517

旱害對策에萬全

朝鮮旱害總額은五億七千萬圓

水田總督府財務局長答辯

衆院

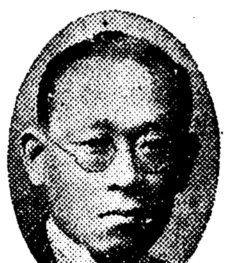

【東京電話同盟】水田朝鮮總督府財務局長은 二十三日 衆議院出資保險特別會計法案 委員會에 잇서서 神島鍊三氏(政友中島)의 質問에 對하여 朝鮮旱害對策에 對해서 如左히 詳細說明을하엿다 朝鮮의 旱害에依한 被害面積은 南朝鮮七道에 잇서서 移秧이 全然不能한것及거의 收穫업는것이 合計가 六十九萬町步全朝鮮水稻生產面積의 四割以上에 達하고 昨年의 米穀收穫高는 再昨年의 二千四百二十三萬石에 對하여 一千四百三十五萬石이며 大略 一千萬石의 減少이다 그리고 罹災民數는 百九萬戶로 그中 三十二萬戶는 自力에 依하여 更生할수잇다 殘餘中 十三萬戶에 對하여 當局으로선 勞働斡旋副業獎勵에 依하여 이것을 救濟할수잇슬것으로서 北朝鮮地方의 殷賑産業、鑛山業에 轉業시키고 各地或은 滿洲에 移民시키는 方針을 取하고잇다 다시 殘餘의 六十四萬戶에 對해서는 當局은 勞賃撒布에 依한 救濟政策을 取하고잇다 其他水利事業、砂防工事、林道改修等의 救濟、土木事業을 일으켜 우선昨年十一月부터 今年六月까지에 一戶一日當 四十錢程度의 勞賃을 獲得케할 最低限度의 生活을 補償하기로되엇다 其他米、麥、代用作의 種子入手斡旋、食料品 配給機構의 改善、被害地缺食兒童에게 給食等에 萬全을 期하고잇다 朝鮮全體로서의 旱害를 金額으로 推算하면 約五億七千萬圓으로 總督府의 稅收入減은 昭和十四年度及十五年度에 잇서 各各 八百五十萬圓程度이고 兩年度合計 千七百萬圓程度로보이며 地方公共團體에 잇서서도 이에 相當程度의 收入減을 보고잇다 이에 對하여는 補助金交付等도 하여야하겟스므로서 四千四百萬圓의 旱害救濟費를 明年度豫算中에 朝鮮全體로 計上할것이다(寫眞은 水田財務局長)

事變處理質疑에 積極的으로答辯

首相、岩田氏에言明

【東京電話同盟】米內首相은 二十三日 貴族院本會議에서의 岩田宙造氏의 發言에 關하여 事變處理에 關한 諸工作에 對하여도 議員의 質問에 對하여는 何等 [illegible] 全面的으로 相當한 [illegible] 答辯을 하겟다고 [illegible] 이問題에 關한限 大體로 解消되엇다는 見解를 가지고 잇는데 [illegible] 齋藤氏가 本會議에서 [illegible] 質疑에 關하여는 當時事情으로서의 [illegible] 所謂 國防力의 [illegible] 이다 (寫眞은 米內首相)

今日齋藤氏喚問

【東京電話同盟】衆議院懲罰委員會는 二十四日午後一時開會하고 齋藤隆夫氏失言問題에 關하여 드디어 齋藤氏를 喚問하기로 決定하엿다 [illegible] 齋藤氏가 本會議에서 [illegible] 明日히 하는데 齋藤氏가 [illegible] 相當히 長時間에 亘하여 所信을 披瀝할 것이다

政府、維穀不實上

【東京電話同盟】二十三日 衆議院米穀配給統制法改正法案委員會에서 [illegible] 「米穀以外의 穀物」이라는 것은 [illegible] 「米穀以外의穀物」이라는것은 大麥等을 [illegible]

藤田平太郎男逝去

【大阪電話同盟】藤田組社長男爵藤田平太郎氏는 持病의 [illegible] 으로 入洛 京都別邸에 滯在中 二十三日午前七時十分 急性肺炎으로 逝去하엿다

獨機英海岸襲擊

【倫敦二十三日發同盟】英國空軍省發表 二十二日正午지나 北部西海岸上空에 獨機가襲來하여 附近에航行中인 英國船舶을襲擊하려고하엿스나 英國空軍戰鬪機때문에 그中一機는 海上에 他一機는 센트앙드스헷드附近海岸에 擊墜되어잇다 獨機의 英國陸上에 墜落한것은 開戰以來 今番이 네번째이다

比島에爆擊機派遣

【마닐라二十三日發同盟】二十三日마닐라에 達한確報에 依하면 米國海軍의 重爆擊機 十五機는 近近 布哇로부터 마닐라에 派遣하기로되엇다 그리고 이때문에 各上機母艦라이트號(八、六七五噸)은 二十二日布哇로부터 마닐라로 向하엿다고 傳한다

市況(廿三日)

◆生糸後引◆ 當限 一六·〇 先限 一五·八

廣告

蛇の目ミシン
帝國ミシン株式會社朝鮮總中央店 京城府本町二丁目八十五番地 直營分店全鮮七十個所
裁縫하기쉬운미싱 사기조흔月賦

連綿二千六百歲・深甚なる慶祝の念と共に日本の運命、國步の前途に想を到し一大決意を要するの秋、我等の微意をここに見られよ!!

中央公論 三月特大號
アメリカ問題特輯
米國政治組織の矛盾と行詰り 吉村正
現代アメリカの實体 早瀬利雄
日米通商問題と日本經濟 山田文雄
米國の對日眞意と國民の覺悟 藤井豊政
對米・對ソ外交の本義 町田梓樓
獨逸の新切符制度 今泉孝太郎
汪精衛と經濟合作を語る 三宅晴輝
七五議會問題特輯
第七十五議會の特性 平貞藏
廿十四億の財政の釀す諸課題 岩崎英恭
齋藤紛爭と議會の底流 白木正之
史眼に映じた世界變局 井上清純
文化と生存 田中晃
閑窓隨談 岡田啓介
東京だより・上海だより・北京だより
維新革新の原動力(明治維新研究第三回) 羽仁五郎
岐路に立つ日本勞働政策 風早八十二
稅制改革當面の二課題 野津高次郎
巻頭言 米內內閣への國民の眞要求
風呂敷のまちがひ 杉村楚人冠
巻頭論文 物價の危機 笠信太郎
公論 壹圓
街の人物評論 增田次郎 齋藤隆夫 尾上菊五郎
のんきな風景 石田一松
石炭飢饉と地下足袋 茂野吉之助
戰時經濟と最低國民生活 石橋湛山
國際文化事業への提唱 三井高陽
詩……神保光太郎 俳句……長谷川かな女・星野立子
保温生活の實驗 中谷宇吉郎
新作家論 文藝時評 青野季吉
朝鮮鄉土叢話 金素雲
相撲の後味 舟橋聖一
裸体論 春 イリレァヴ ドイジ
一小說一
立札 加賀耿二
使徒行傳 石川達三
他所の恋 正宗白鳥
魔界崩るるの記 日夏耿之介
文學の三十年 宇野浩二
玉ノ井廿五年 古谷綱武
南宮一
戰ふものの心理 大池唯雄
吉屋信子論
國民の聲(公募)とそれに對する政府の解答 (內閣情報部後援)

「例外價格制」實施

移入困難品一部에價格引上을許可

總督府의物資難打開策

총독부에서는 조선안에서 쓰이는 상품의대부분이 내지에서들어오는 특수사정을 고려하여 조선의 「구·일팔」 가격이내지의 가튼상품의 공정가격이나 협정가격보다 비싸게되는 업자의 신청에의하여 「구·일팔」 가격보다 비싼값으로 팔수잇는것 즉예외가격제(例外價格制)를 채용하기로 결정하고공정가격, 협정가격파아울너 저물까지정해운용에 만전을기하고잇는것으로알녀진다 모든물건갑을 작년구월십팔일 현재로억매여노코가격등통제령(價格等統制令)으로부터 출발한지 벌서 수만흔종에달하는 상품을 단시일에 공정가격을 결정하기가곤난하여 업자와자유가격인 협정가격제를 아울너쓰게되엇든것은 누구나아는바이다 그러나 상품가운데는 내지의 공정또는 협정가격이 조선의 구·일팔가격보다 비싸기 때문에 조선에서 사드리려다가 팔수업는 것이잇고 이때문에 조선안에 물자가 부족하여지는동시에 농축하여가고 잇슴으로 가격통제에대한 조선의 「예정판정의하가를맛흔뒤에」 일본가격 이외업자가 내지에서 사드린것을 「구·일팔」 가격이상으로팔수잇게 하는것이다 예외가격 제에대하여 물까조정과 정신봉사무관(物價調整事務官)은 다음파가치 말하엿다 내지의 공정가격이나 협정가격보다 조선의구, 일팔가격이 싸기때문에 사드리려다가 팔수업는 물자가 있는데 이것을 허가할수잇게되엇다 그리고 조선안에서 나는물건에는 물론적용되지안는다

도매가격통제는 조선사람이 부족하는데미 손실을보고 이입을 안하게되여 ... (三菱) 목고 부터 시내로오다가 두산 (釜山)부근에서 자동차를피하려고 인하여실 고등하여 ... 이첨부이다

滿洲國日系官吏採用

今春二千名決定

朝鮮關係試驗期日과施行地

【新京二十三日發同盟】 장래의만주를 두어깨에메고나갈 일계관리(日系官吏)와이천명의 채용이 결정되엇는데 일본에서의 공모규정이 이십삼일에 공고되엇다 모집인원은 갑종위임관(甲種委任官)을중심으로하야 이천백오십명으로 용모자는 삼월이십오일까지에 국무원 인사처고사과(人事處考査科)에도착하도록 원서, 이력서, 성적표, 단난서, 사진등을 모아제출키로되어잇다 기일과 시험지행지중 조선관계분은 다음과갓다

▲四月五日 平壤 ▲四月九日 京城 ▲四月十三日 大邱

▲試驗科目 甲種委任官 數學, 論文, 法制, 經濟大意, 國語, 日本歷史, 世界地理, 常識, 人物考査 乙種委任官 數學, 日本地理, 滿洲地理, 國語, 國語作文, 常識, 人物考査

傷病兵中心으로

精神補導座談會開催

경기도에서는 다음파가튼 일정으로 상병병(傷病兵)을 중심으로한 정신보도(補導)좌담회를 열기로되엿다

▲二十二日…오후한시부터 용산(龍山)육군병원에서 신곡(神谷)내무부장이 좌장(座長)이 되여 입원중의 상병병자 일백오십여명의 상이군인으로 실업게에 종사하는사람이 모혀서 좌담회를연다

▲二十三日…오후한시부터 온양(溫陽)분원에서 일야(日野)사회과장이 좌장이되어 상병병을 중심으로한 좌담회를연다

滿員電車를타기보다 "더힘드는"道廳"電話"呼出"

◇…경기도청에 전화를 걸려면 만원전차를 기다리기보다 더힘이든다 "언제부터이런말이 나왓는지는몰르나 도지는지금도 소위부내에서 무슨사업을한다는 사람이 이러저러하여 도청과 전화연락을하는 사람치고 이런말을 중얼거리지안는 사람이 업스리만치 경기도청은 매일 오전여덟시반부터 오후여섯시

◇…도청전화는 현재열개의 회선(回線)으로 산업내무양부에 소속되는 열한파(課)등 오십개의 구내(構內)전화를 운영하여가는데 작년도 일천오백만원의 살림사리가 신년도에는 일천구백여만원으로 팽창을하여가니만치 전화의증설은 이곤란한일을 합리적으로운용하는데 가장긴급한문제가되여가고잇다 도한편재 세사람의 교환수가 오후의 평균으로 응대를하려니 도청의 중신망이 신경쇠약에 걸렷다는것도 파장은아닐것이다

容疑船長東京連行

【福岡電話同盟】 선박법(船舶法)위반으로 일반으로저 취조중이던 항가리 기선 뉴-갓트호선장 니코라스 조라씨는 이십삼일 오전여덟시사십분 대모전(大牟田)의 발열차로 경시청 소천(小川)경부와함께 동경으로향하엿다

西朝鮮各港解氷

오래동안 결빙파우각으로 팜미암아 폐쇄상태에잇던 서조선방은 최근날씨가 풀려서 다사항은 돌로 두항구도 삼월상순부터는 선박의 출입이 안전하도록 각선박회사에서도 배선준비를 하고잇든중이다 해수항은 이미유빙을 볼수업게되엇고 북조선각항도 벌써어름이 풀려서 조선안 각항구는 오는봄파함께 통편기를 완전히 버서나게되엇다

奉祝武道大會

明日로追頭

出戰希望者가逐至

경성부주최의 황기이천육백년기념부도대회는 명이십오일부터 막을 열게되엇다 종목은검도(劍道)와 총검술(銃劍術) 궁도(弓道) 마술(馬術) 유도(柔道)의 다섯가지인데 대회날을 압두고 전선총동원 경성연맹의 손을 거치 출전희망자가 속속답지하고잇는데 각파경기장소는 다음파갓다

▲劍道 二月十五日午前九時 京城師範學校 ▲銃劍術 同日 午前九時半 京城師範學校 ▲弓道 同日午前十時 黃鶴亭 ▲馬術 同日正午 新堂町乘馬俱樂部 ▲柔道 二月二十六日 午後五時 府民館

白米와사람이 車에轉落卽死

【安東縣】 모판정 위생쇠 차를사동차운전수 최모(崔某)는 설명 …리라한다

성냥、비누로暴利

【羅州】 나주군봉산면 신곡리(新谷里)에서 잡화상을하고잇는 천봉석(千奉石)은 덕용(德用)성냥한통에 십오전씩하는것을 삼십전씩에팔고 이외에 이십구전씩하는것을 삼십오전씩에팔고 그외석유에도 비누한개에 ... 경찰에 적발되어 방금엄중한취조를 받고잇는데 불일간송국하리라한다

可笑로운懸賞

親日軍隊將兵머리에掛金 敗將張發奎軍의珍令

【某處電報】 모처에들어온 정보를보면 황군에게 자꾸패전만하고잇는 장개석지나군 제사전구장관장발규(張發奎)는 요지음에 친일군대 예물당자면건국군 이란든가 숙정군등의 활발한 활동에 겁을내어 이들친일군을 잡아죽이기를 장려하는지령을 발표하여 일일이우숩거리를삼고잇다 친일군의 목을베어오는 사람에게는 다음파가치 상금을걸고잇다

▲총사령관—삼만원 ▲군장—이만원 ▲사단장—만원 ▲여단장—오천원 ▲대대장—일천오백원 ▲중대장—일천원 ▲소대장—삼백원 ▲하사관—오십원 ▲병졸—십원

滿洲十六個都市에서

必需品에傳票制

三月一日부터實施決定

【奉天】 전시하의 국내물자 즉 쌀, 밀, 석탄등 일상생활상의필수품을 배급하기 위하여 만주국에서는 신경, 봉천, 할빈을 비롯하여 전만주로 십륙도시에 오는삼월일일부터 전표제(傳票制)가 실시케되엇다 이전표제도의채용은 국민각사에대하여 전기물사의 람비를교정하고 공평한입장에서 배급수요량의원활을 목적을하는것이다

皇恩感謝의獻金

함남신안부안동(咸南新安埠安同街) 이십호 김영선(金永善)씨는 기원이천륙백년의 빗나는기원가절을 기하야 씨세도가 창설된데 감격하야 이지음 기원이천륙백년의 수짜나마치 이천륙백전 즉이십륙원을 광대무변한 황은을 감사하는뜻으로 군청을거치 경찰계 (兵事係)에 국방헌금하엿다

正札업는靑果商

八名을摘發

작년십이월중순 서대문서에서 칠십만부민의 채소와과실의 대부분을 공급하고잇는의주통이정목、경성중앙도매시장안의 청과(靑果)업자일흔두명의 판매상황을 조사하엿던바 이중에 예순두명이정찰을 부치지안코 폭리를 남기고잇는것이 들어나십월이십륙일 부터유시천분령에 그중를 경계한일이 잇섯거니와 이들은 아직도 고치지안코 여전히 정찰을 부치지안코 팔면서 폭리를 남긴다는 소문을 듯고 서대문서경제계에서는 이십일일 이들을 일제히조사하엿더니 다음의여덟명이 여전히 정찰을부치지안코 폭리를남기고잇슴으로 엄중처벌하여 각기십원식의파료를 과하엿다고한다

白米와사람이 ... (continued)

백미를 실은 ... 사기한답지안흔 수수한 태도로 ...

校門을떠나는選手群 ⑪

籠球部의期待

庭球와排球에는打擊

進明篇

다음으로는進明高女의 運動部의 今春에 校門을떠나는卒業生을紹介하려고한다. 進明高女에는籠球部, 庭球部, 排球部, 陸上部等의四部가 잇는데 今春에 校門을나스는卒業生은 籠球에 五名, 排球에七名, 庭球에二名, 陸上에 一名으로 全部 十六名인데 그들의 卒業後의 動向狀態는다음파갓다고한다.

◇籠球部…同部의 部員은 二十名인데 昨年씨—즌에는 女子籠球大會에 出場하여 決勝戰에 惜敗하고 朝鮮神宮大會에出戰하여서는 準決勝戰에 敗北하엿다. 그러고 鮮滿對抗戰에는朝鮮代表로 出戰하엿고 全日本女子選手權大會에 出場하여 神奈川縣代表 女師俱樂部에게 敗하여 苦杯을 連하지못하엿고다 京城고 陸上…

晶玉選手를 비롯하여LF趙炳凌, C金桂枝, RG金順禮等의 五選手를 그들의 全部가 卒業으로 活躍하여 왓든 것을 瑕瑾하다고 한다. 그러므로 今年의 同部의 補强策으로는 後進들이 만히 잇지만 더 나마큼 今年度에는 相當한 打擊이 新進들을 中心삼어 練習을 充實히 할것은 勿論이겟스나 百全策의 統制를 敗하여 新制度를 使用하려고 하고 日本에 出場한後 朝鮮女性界에서 新只今까지 不足하게생각하비 作戰으로 各大會에 臨하려고하므로 相當한 期待를 갓게된다고한다.

◇排球部…同部의 部員이 三十五名으로 昨年度에는 女子籠球對抗競技, 京畿道女子中等學校對抗排球大會에 出場하여 決勝戰에서 敗北하엿다고한다. 今春에 校門을나서 第二高女軍에게 敗北하엿다.

朝鮮神宮大會等에 出場하여 各決勝戰에 朝鮮女性界의 强敵인

스가되는 卒業生은 主將이고前衛로 相當히 活躍하든 宋錦宿(?) 孃을 筆頭로하여七名이나 今年씨—즌에는何等의影響이 업을것으로 생각한다고하며 今年의 各大會에 出戰하여 猛烈한活動을 期待하고잇다고한다.

◇庭球部…同部의 部員은 十五名인데 昨年씨—즌에 있서는 各大會에 出場하여 決勝戰에 不幸하게도 敗戰하엿다 在朝鮮의 中等界에잇서서 一二位를爭奪하고잇는 優良한選手라고한다. 今春에 校門을나스는 사람은 主將이고 後衛로 活躍하든 韓貞順孃과 前衛인 金貞順인데 그들이 昨年씨—즌의 各大會에서 相當히 優秀한 戰績을남기엇스니만큼 同部의打擊은 相當히크다고한다. 그래서今年度에는 後衛의 多數이고 相當한 選手들도잇슴으로 後進들을 만히 養成하여 各大會에 出場하여 昨年度에 比해서 一層優良한 戰績을 나타내겟다이라고 하다

朝鮮陸上五傑表 【四】

男子 全朝鮮陸協發表

跳高

1、	3·80	秋田泰國	道	8·19	京城	鮮滿對抗
1、	3·80	若林改	京城	6·18	〃	一般對學生
3、	3·70	蘇鎭南	〃	8·19	〃	鮮滿對抗
3、	3·0	趙雄燦	開城	10·17	〃	朝鮮神宮一般選手權
5、	3·40	金東所	〃	6·18	〃	一般對學生

跳段三

1、	15·37	金源權	普成專門	8·25	維納也	國際 인터—카레지
2、	14·10	羅絢成	〃	9·19	京城	鮮華對抗
3、	14·03	李榮稷	大邱醫	8·19	〃	鮮華對抗
4、	13·90	末延靜幸	法專	8·10	甲子園	關西學聯對朝鮮學聯
5、	13·87	金時膺	延禧專門	8·10	〃	〃

一萬米競步

1、	51·74	廣瀨璽士男	朝鮮窒素	10·30	神宮	明治神宮

五萬米競步

1、	5·11·37·0	廣瀨璽士男	朝鮮窒素	11·1	神宮	明治神宮

十種競技

1、	506·4	馬鍾國	普成專門	10·16 10·17	京城	朝鮮神宮一般選手權
2、	487·1	羅絢成	京城師範	〃	〃	〃
3、	443·7	金鍾元	普成中學	〃	〃	〃

女子

六十米

順位	記錄	氏名	所屬	月日	競技場	競技會名
1、	8·4	鄭慶南	同德高女	9·30	京城	全朝鮮女子올림픽
2、	8·5	梅本キヌ子	京城第二	6·25	〃	京畿道女子中等學年別
2、	8·5	劉仁順	同德高女	9·30	〃	全朝鮮女子올림픽
3、	8·6	小林照子	京城第一	10·17	〃	朝鮮神宮
5、	8·9	楊寧梭	同德高女	9·30	〃	全朝鮮女子올림픽
5、	8·9	朴德姬	〃	6·25	〃	京畿道女子中等學年別

朝鮮內靑年團

八紘寮서修養

【京城電話同盟】 경무국계장 ... 조선이나 여러가지의 사정으로 팔굉료(八紘寮)에서 목고 신무원 ... 이십오명 ... 이번에 조선사람이 ... 조선청년을 ... 할수잇는것이라한다

傳川에紅疫猖獗

【傳川】 박천지방에는 진작부터 홍역이맹렬하여 잇는데 ... 사망하는아이가 작지안하여 우리들부모들의 ... 엿다

鐵類窃盜團

平原署에서檢擧

【平原】 평원을 중심으로 ... 평원경찰서에서는 ... 철류를 절취하여 ... 검거하고 엄중한취조를 ... 처벌하고 ... 한다

道路改修不備로

自動車도數日間不通

素砂新川間乘客에不便至大

【素砂】 소사신천(新川)간 도로는 해마다 ... 자동차가 ... 통행할수업게되여 ... 부평 ... 하루바삐 ... 주의시키기바란다

女詐欺師公判

돈벌이해준다고橫領한柳門花

檢事、懲役三年求刑

돈노리를하면 이익이 만타고 소화십일년경부터 ... 유문화(柳門花)는 ... 경성지방법원에서 좌등(佐藤)재판장주심、전평(田平)검사입회아래 열려 검사로부터는 징역삼년의 구형이 잇섯다 꾀고는대 사기한답지안흔 수수한 태도로 판결은 오는 이십구일 언도하기로되엿다

下關서兌換券交換

대륙으로가는 여객의 편리을 위하여 하관(下關)역에서 다음파가치 조선은행권파 만주국돈 ...

春川師範校

合格者發表

(names list)

全誠 尹汪國 金鍾基 李正洙 金鍾錫 ... 以上一〇〇名

體協理事會

【東京電話同盟】 체협정례상무이사회는 二十三日開催하고 下村會長 末弘理事長以下 各常務理事出席(鄕、久富兩氏缺席)하고 東亞競技會의 準備를 本格的으로 進行하기爲하여 準備委員會를總務, 競技, 經理, 情報, 接待, 式典, 施設, 醫事等의 各專門部에 分類編成하고 來三月四日의 準備委員會에서 原案을 作成하게되엇다 右大會의 參加國은 滿洲, 中華, 比島의 三個國은 이미決定되엇스나 泰國, 布哇에正式招待狀을 發送하기로하고 比島球는 比島를 招待하도록 內定하고 其旨를 即時로 比島體協에打電키되엇다 또 昨年에行한傷痍兵 慰問體育大會도 事變中每年繼續키되어 本年은 三月下旬 東京에서開催키로決定되엇다

엘大學蹴球部收入

米國엘大學蹴球部의 一年동안의 實際收入이 五十三萬餘弗인데 그것을 詳細히說明하면 다음과갓다.

▲一九三九年度의收入이 四十七萬八千三百廿五弗(엘大學各競技部收入의八十九%) ▲大學會計當局發表에依하면 三九年度競技收入五十三萬二千五百七十九弗로 前年에比하여 一萬三千三百廿六弗의增收, 全體競技費에 要한經費는 五十二萬四千七百十三弗로 差額收益이 七千八百六十六弗이어서 收入上으로는 蹴球가 斷然第一位를 占하고잇다

二月二十四日(土曜日)陰一月十七日◆干支—丁酉◆日出—午前七時一四分◆日南中—午後零時四七分◆日入—午後六時二一分◆滿潮—一時七分◆月出—午後七時三四分◆月入—午前七時二一分◆滿潮—午前五時五〇分—午後六時一五分

國民全部스키行進

【東京電話同盟】 全日本스키—聯盟主催第二回國民精神總動員全國民스키—行進은 全國스키—어를 總動員하여 來二十五日午前七時 長野縣霧峰을 中央會場으로擧行하리라오에依하여全國各스키—場 學校、神社에設置된地方會場과 連絡、一齊히行케되엇다

스키列車運轉

淸津行에增結하여

冬期스포—츠의 抬尾를 장식하는 金剛山스키—어의 熱狂은 點點을 加하고잇다 三防스키—場 二十三日의積雪이 平均二尺 五十糎이고 氣溫은零下十五度이고 今週에들어 다시눈이와서 積雪은 因하여 絶好한 컨디슌인데 日曜日을 압두고 스키—어의 殺到가 豫想되는데 廿四日午後十一時京城發淸津行 第三〇五號列車에는 客車를 增結하여 스키—列車를運轉케되엇다 그러고 假小屋及食堂等도 開設키로되엇다고한다

男子의成功은頭腦다

性器는第二의頭腦다智能의根幹이다

世上은 恒常 生活戰의 競爭이다 弱한者는 久히지 남에게 ... 하고 無能者는 落伍이기고 目的에 向하여 突進하고잇다 이激烈한 生活戰에 唯一한 戰鬪力은 精力腦力이다 이精力腦力이 根幹한 性器가 第二의 腦다 性器가 根이되고 原動力이되여 생기는것이니 아직도 精力腦力이모두 完備되지안코 發育期中의 靑年이 不自然行爲에 耽하여 局所에 惡魔的變化를 이르켜서 成長力이 阻害되여 나이먹어도 發育이 不完全하며 局所는 全身의 發達에도 障害가되고 機能에도 障害가 잇는것이므로 病的인 過敏症과 萎縮症으로 괴롬을바드며 那終에 는 精力腦力에까지 影響하여 男性的인 活潑한 男兒氣力을잃고 猛烈한 못난이 머리가 鈍한凡愚가 되고 現代의生存競爭에 敗退하여 立身成功은커녕 寒滯한一生을 忍受하는 可憐한사람이 되어버린는것이니 生覺하는바잇는男子는 하로速히 ...

自宅에서 簡單秘密하게 治療할수잇는 ... 하라 本器는 ... 不自然한過敏症 ... 包莖을 ... 效力第一 ... 原理 ... 安全 ... 價格低廉 ... 使用簡便 ... 詳細는 圖入說明書를 ... 本器의內容과 性의知識 ...

◇專賣特許가아니면 效果不完全한器械를사지아코 比較硏究하라。

東京市中野區城山町二六 東京眞空療法硏究所 振替東京七二六二番 電話中野二八八五番

六〇六號와水銀劑

土肥醫學博士의水銀療法에關하야 六〇六號와水銀劑 ... 水銀劑는 ... 梅毒의 ... 그러나 ...

コロイケン

內服用 外用

內用一二圓、四圓五十錢、三圓五十錢、一圓五十錢 外用一圓二十錢·七十錢(泥狀)

東京市芝區高輪北町二三 東洋水銀硏究所 振替東京八〇五二一番

效果本位

기침에!

아해、어른할것업시 겨울에第一만흔病은 담과 기침의呼吸器病이다。即時곳치지못하고 오래 끌게되면 疲勞衰弱해저서 氣管支炎、肺炎、百日咳、喘息을알케되든지 或은 潛伏結核의活動을誘發하야 肺病에걸리게된다。

コフシロツプ는 效力이大端히優秀함으로 全國大小病院에서 多年間愛用해온 담、기침藥으로서 다른類의 기침藥과는달리 조금이라도 麻藥或은 麻醉成分을 含有치안코 藥맛이 또한 爽快함으로 몸弱한사람은勿論 藥을실혀하는 어린아해라도 安心하고 먹을수잇습니다。

(全國有名藥房販賣)

包裝 120瓦·(家庭用) 475瓦·1900瓦·3785瓦 (病院用)

祛痰鎭咳劑

コフシロップ

코후시럽

柳韓洋行

京城·大連·米國羅府·臺北·天津

不老長壽·強精回春·更少主藥

百補龙

京城堅志町 百補龙會社

洋服界의合理化

品質은立證保證責任付

三十七圓부터 六十八圓까지

三十七圓부터 五十七圓까지 合오ー바ーコート

別誂注文合 服背廣三揃 別誂注文

◇見本送呈

創業明治二十八年

大阪市谷町一丁目四十七番地

正司憲商店 通販部

一內科一般 特神經系病 呼吸器系病 一小兒科 入院室完備

院長 閔泳珍

閔內科醫院

京城樂園町(樂園町四街里) 電話光③八八七番

新出現

三十年絶對保證

ウラク ウンーミシン

總發賣元

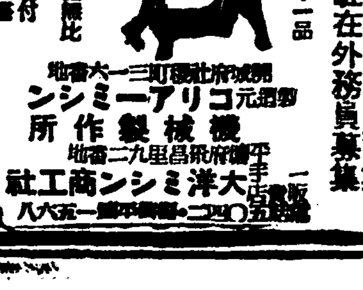

天下一品

有給分店 大募集

有給駐在外務員募集

製造元 コーアリミシン

機械製作所

大洋ミシン商工社

鑛業手續專門

朝鮮鑛務所

京城府鍾路四丁目四拾四番地

電話光化門七八四番

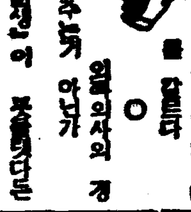

조선과 인연이업는 노동자가 ... 말건다 ... 의사의 경기만 ... 「공상따위는 없다」 ...

「수작」이면 없다

中部版

京,永登浦出張所長 論山,武良兩氏交替

【永登浦】경성부영등포출장소장 박석범씨는 금번 논산군 내무주임으로 영전하게되엇다 양씨는 소화십삼년 영등포에 부임이래 수공업지대로서 중요한사명을 가지고 잇는영호의 발전을위하여 분투하여온바 공장유치에 활약하는등 만흔 공로를남기고 논산으로가게되엇다 금번 이영전은 영등포각방면에서 애석히 역이고잇다 그리고후임 무량(武良)씨가 오기로 되어잇다

夜警團員에게"밤참"

江華邑飮食店組合義擧

銃後國民의미덤성잇는熱誠

【江華】강화읍 음식점조합에서는 업자들이모여 가지고 총후봉국에보답이 잇서야겟다는 구든결심을세우고 이치위에 만난을무릅쓰고 밤을새우며 총후를 직히고잇는사람들에게 밤참식이나마 변변치안으나 제공하여 이들에게격려와 위안을주기로 하고 매일가치 밤참을제공하고 잇는바 일반은 이들의 갸륵한 바 크다고한다 각방면에서도만흔 원의 방법을 강구하고 잇다는바 강화읍 안길용(安吉龍)씨는 금오원을 처히가지고와서 지정을하엿다

아기한에 떨고잇는 동리이재민 이십가호에 일백에한배인 명셜에 따뜻한밥한술이나마 지어먹으라고 자기네도 식량이여유가 업스므로 성동면(城東面)에서현 고랑(安昌?)세우대를 사십일원 현금 홍천에사서 매호에 한말식 자수로 호별 방문 하며 노나주엇다 이재민의 감격은물론이요 일반도 칭송이놀므노파 간다

舊正初에施米

全啓鎬氏美擧

【烏山】수원군성호면 금암리(水原郡城湖面錦岩里)구장(區長)전계호(全啓鎬)씨는 다년간 구장을보아가며 행정상이든지 동리민을위하여든지 만흔일에 희생적노력을 하여 모범구장이라는호평을 바더오든중 지난음력세모를 당하여잠년한해로 말미암

警防團幹部와 關係者가會合

【江華】강화경방단 본부에서는 지난이십이일 오전열시부터 강화경찰서연무도장에 군내십삼경방단단장과 관계당국인 각주재소수석과 각소학교장들을 모으고 경방정신을 강화키위한연구와 부락민의후원에관하여 장시간에걸처서 회합이잇섯다

論山에火災

十餘戶를燒失

【論山】지난이십일일 오후한시경에 논산군양촌면 윤우병(尹?)씨소유가옥에서 불이나서 때마침바람이심하여 순식간에 동여호를 전소하고 동여돼시랍중에 진화하엿다 화재를당한 사람들은 세집사리하든 십여호는 방금도두에 방황하게되엇고 화재의원인은 조사중이다

달뜨는女子의맘

處女少婦搜索願沙汰

【仁川】봄바람이불자 달뜨는마음을 걷잡지못하는 여자들── 인천부화평정(花平町)백번지에사는 김경복(金慶福)의딸 옥분(玉分)(一七)은 지난이십일에 아침다섯시경에 무단이집 나가서 돌아오지안흠으로 사방으로 차자보앗스나 간곳을알지못하여 인천서에와서 수사원을 제출하엿다 그런데 그집 압에채에세들여잇던 송지선(宋智善)(二八)도 그날아침에 나가서는 돌아오지안흔데 아마 송지선이가 유인하여 만주방면으로 도망한가지안햇나하여 인천서에서는 국경방면으로 수배를하엿다 그리고 또함남함주군흥남읍송상리(咸南咸州郡興南邑松上里)에 잇는 구중서의처 김정자(二一)는 지난이십일밤 열시경에 무단출가하여 돌아오지안흠으로 인천방면으로간듯하다고 수사원을 인천서에 제출하엿다

指定港으로昇格

大端川의飛躍을約束

咸南道에서認可決定

【咸興支社發】대단천의 숙망중이든 연용지 조선공사는 해메되기전에착수하여서 목하 척착공사를 진행하고잇는데 함경남도에서는 이공사에대한 도지사의 인가를 기다려서 총독부의 지정항으로서 승호시켜주기를 인가신청하기로되엇다고한다 도지사의인가라는것은 매립(埋立)과 중화(重化)의 목공사로서 이것은이 상업상으로 정식인가가 나렷슴으로 불이고잇스며 이인가가나리면 그날로 곳지정항으로될터이다 지정항으로된면 항구로서는 형식과내용이 완전히가춘 총독부관리의 항구로서 장차 비약할 이항구의 앞날이 약속되게된것이다

特殊負擔滯納者에겐

食糧傳票를안줘

伊川郡方丈面處事에非難聲

【伊川】강원도이천군 방장면(方丈面)에서는 식량배급조합을 만들고 식량부족자에게 전표제를 실시하고잇는데 일반면민의 비난이 자자하다는바 이제 그 내용을 탐문한바에 의하면 식량배급전표를 줌에 면당국에서 지정한것 또는 기타 부담에대한 특수현금(特殊現金)의 체납자에게는 절대로 식량전표를 주지아니하므로 그날그날의 생활을 지탱할수업는 농민들은 그생활이 자못곤궁이심하다는데 방장면민의말은 다음과갓다

某面民談 우리의식량문제는 비단방장면민뿐아니라 국가적으로 중대한문제의 하나인데 특수현금을 갖지안엇다고 식량전표를주지안는다는것은 면장의 처사가 넘우나심합니다 그럿친 돈업는사람은 먹지도말라는 하는것이나 다름이업지안습니까? 다른면에서는 이런일은못드럿는데 방장면에서만 가혹한처사를하니 이것은결국면장이 자기성적을내려고만 하는것이지 엇지 백성의사정이야 아라줍니까 참으로 기막키는사정입니다

經濟座談會

【鐵原】요새에 물가가 똑중의 어 경제위반자가업도록 하기위하여 안부(安部)당지경찰서장은 지난이십일 오후한시부터 읍회당에서 상인연석의 중심으로 경제에관한 좌담회가잇섯다고한다

新春復興大會開催

【元山】원산경방단부회에서는 지난이십일부터 이십칠일까지 신춘부흥(新春復興)대회를열게되엇다고하는데 강사는 김영수(金英洙)씨라고한다

水原郡城湖面

愛國班長大會

【烏山】지난이십일일수원군성호면사무소에서는 면내각부락애국반장이 백여명을소집하여 애국반조직이후 처음인뜻깊흔대회가개최되엇다 이날의 대회사항을보면 오전아홉시반에 회원일동은 오산신사에 참배하고 성호면회의에 개회장을 중하고그리로일동은 옴기여 동면시부락대회를 개회하엿다 면서기 이천경(李天卿)씨의 개회선언의뒤를이어 일동경례 궁성요배 국가합창 전몰장병위령과 황군장병 무운장구의 일분간 묵도를맛치사 성호면연맹리사장(城湖面聯盟理事長)면장 강대식(康大植)씨의 인사가 잇섯고 수원군연맹리사장(水原郡聯盟理事長)군수허섭(許燮)씨의 고사가 잇섯고 면주임 이재숙(李載淑)씨로부터 선언문낭독이 잇섯다 나자 수원경찰서 후소서장(?)의 훈사가 잇섯다 그리고 황국신민서사를 제창하고 허(許)군수발성으로 성수만세삼창 일동퇴장하여 주식을 마치고 오후한시부터 부락연맹상황보고와 의견교환을 마치고 지시사항각조목을 세세히 강(康)면장이 설명하엿다 그리고 뒤이어 면장의창씨(創氏)에관한 설명이잇슨다음 이날의회의를 마친것은때는오후세시반이엇다

寶城面救濟工事

起工祭擧行

【寶城】전남보성군보성면 한해구제공사는 국도(國道)인수천녹포선공부정관내의 도로방을 보수(補修)키로결정되엇든바 이를 면내각련맹각지련맹에서 분담하공키로 결정하고 이십삼일오전 십일시에 기공제를 거행한다는바 그제단장소와 순서는다음과 갓다고한다

記

一、日時 二月二十三日 午前十一時

二、場所 元峰里下靑龍村部落前

三、式順 開式、一、修祓 二、祝詞奏上 三、降神 四、玉串奉奠 五、鍬入式 六、理事長人事 七、來賓祝辭 八、皇國臣民誓詞齊唱 九、萬歲三唱

忠南中等校增級

經費二萬餘圓計上

【忠南支社發】충남도에서는 도내중등학교의 입학난을 완화시키기위하여 농업학교가한개소와 공업전수학교한개소를 신설케된것은 기보한바어니와 이것만으로는 현재침내지 팔대일로 심각한시험지옥을완전히완화시키기 곤란함으로 도에서는 다시기설중등학교중 대전중학(大中)과 강경상업(江商)대동고녀(大東高女)공주공립(公中)에 약이십학급을 증설하기로하고 이에요할경비 이만칠천원을 계상하엿다

沙里院火災續報

損害는約三萬圓

【沙里院】사리원읍에잇는 옥좌(旭座)는 이십이일오후 열시에 발화전소되엇다함은 기보와 갓거니와 다행히인명의 피해는 업고손해도약삼만원이라한다

滿洲開拓民十五戶

【楊口】작년부터 시작한 강수전화전구팔리공사는 양구에 제일만히 영향이잇다는데 분답이상칠여정보리며 더욱양구군양구면향운리 륙십여호가 칠수된다는데 그중四부한집은 살자리를구하여 옮긴다는데 십사호 약팔십여명은 살길이업서 만게당국에서도 그대책을 강구중인데 십사호주들이 자발적으로 만주에가서 신개척사가 될

山地帶의火田農民들

離鄕者가續出!

去年凶作과勞賃低廉이原因

【咸南支社發】산지대에서는 작년도의흉작과 도산동의의 유입한공사의부재업의 영향이 나온 판게로다른곳으로이주하여가는사람이만허서그대책에부심하고잇다 삼수군공인(三水郡共仁)서면내 만하드래도공작판로농업이나져서 제대로생활을 할수업서 만주국 왕청현(汪淸縣)이나또는 조천내의다른공사장으로 옮겨간사람은 극히만흔데 인구는 계로보면 십삼년말현재 이천삼백사십호이엇 일만사천이백십구명이던것이십사년말에는 이천오백사십명으로 만삼천오백사십칠명으로 일년동안에 일백십일호 칠백오십이명이나준것이다 이러케화전(火田)을 버리고서 살곳을 차저가는 사람은 춘궁기(春窮期)에 들면서 욱 더심할것이라고하는데 그구제책은 여러가지로가장시급하다 이라고한다

高原에또天然痘

【高原】천연두는 방역진을 돌고치안한 두창으로고원군 운곡면 대동리관내(高原郡雲谷面大東里)에 또 되어 오는이달말경까지주로 실사중가 출몰한다고한다

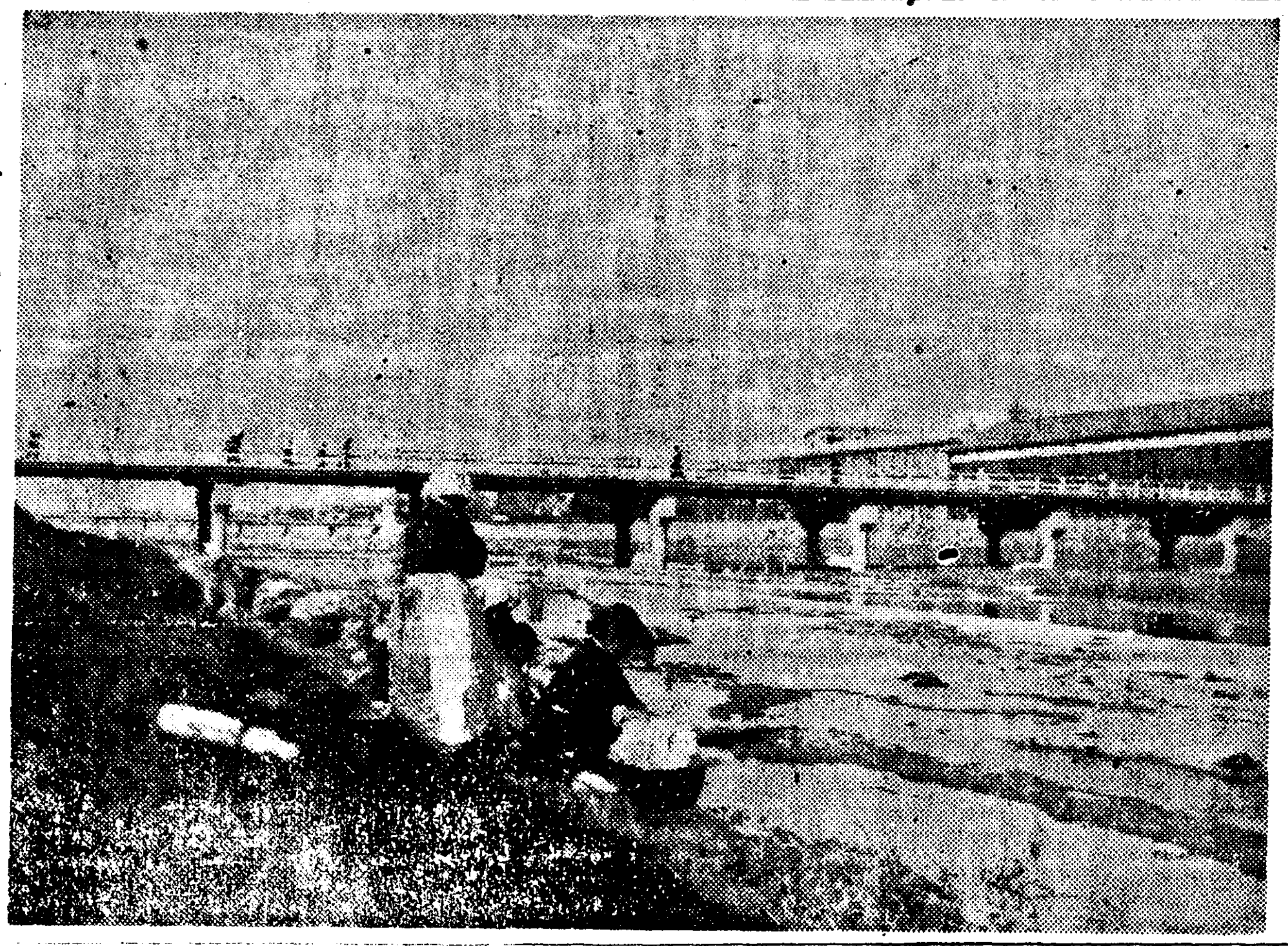

봄마진漂母

얼인지 할후일대에는 택아니화착한일가가 계속되어 요사아는 흥사불파도가튼 기분에 오랜 겨울의무장은 풀려가는것만가다 추이가 풀린다는말는 봉국에

"年俸卅圓"의"書記"

日給으로換算·約八厘

漣川穀物商組合에三年勤續中

【漣川】연천곡물(漣川穀物)에대한 중요기관인 연천곡물상조합은 소화구년에 연천군내일반상인으로부터 조직한 조합으로과거칠년이라는 역사를 가지고잇는 기관으로 사업에도 순진하여사업비도 매우 넉넉한 편으로일반회원의 총회라든지 또는 내지시찰등에 대한경비를 수백원식소비한다는데 그가운데 기적적인사실이 하나잇는바 동조합사무원으로 삼년전에 채용되어잇는 김모(金某)는 채용당시에년봉 삼십원이라는 돈을받고잇도록정인생은 다는데 날짜로환산하면 일일팔전도되는 일급을받고 한결가치삼년간이라는 동안을 충실이 근속하여온다 오늘날가치 모든 물가가 등귀한이때에 그의일급은오륙가량은업는지 사무비나기타경비에 수백원식 소비하는거스로보아서는 그의일급도 올려주여지가 잇술듯하다한다

惡疾이猖獗

【咸北支社發】춘원도거정다수워 모도거정인가 웬 봄도업는반가운 소식이나 그러분에 환절기의 기후에따라단이는악질의 병마는 날로만연하여 가는곳마다「인프렌사」니「백일해」니폐렴이니하여 병원문전에는저자를 이루는성판을보인다 봄나운마마의 전봉에뒤이어악성의병마는 마치「리레-」식으로북국의천지를 휩쓸어 허다한 희생그늘에 가지가지의 비극을 비저내고잇다

人氣沸騰속에

今夜로迫到

全朝鮮新人歌手選拔大會

【仁川】본사인천지국후원인 전조선 신인남녀가수 선발대회는 기보한바와가치 이십사일밤 일곱시로 드디어닥처왓 이십여명의 출연가수들이 묘기를 다투시고 기회가 박두하엿다 이에 인천부내의 천하게는 극히 비등하여 고대하고잇다 그리고 본보독자에게는 입장료할인으로 할인하기로되엇다 이번예선된가수는 일류꼬럼도뿌회사에 입사시켜 지금까지 숨은재인들의기회를 발휘시키키로되엇다

中學基地問題로

市民이連署陳情

【忠州】기보한가치 충주중학교 기지문제로 충주읍민의 여론비 이등하바 충주읍민의 중의를일

開明券番妓生一同

二千二百圓獻納

軍器買入의基金으로

【開城支局電話】개성부내에 잇는 기생조합 개명권번(開明券番)에서는 기생들이 군기(軍器)를 헌납하기위하여 염성을다하여 모은돈 이천이백이십원을 이십삼일아침 개성경찰서로 가지고와서 헌납수속을하여달라고 부탁하엿다

國防獻金

峯山里婦人會서

【寶城】전남보성(寶城)군보성면 봉산리(峰山里)부인회에서는 기이정유배년 기원절을기회로지난십오일 본면에 일금이십삼원을 병기헌납금에 보태달라고기탁하엿다는바 관계당국은물론일반은 크게감격하고잇다고한다

세제개혁(稅制改革)에대하여 그운동에관하여 협의하엿다한다

仁川稅關火災에

現金盜難의屆出還至

求景꾼노리는소매치기의所行

【仁川】지난이십일 오후한시삼십분경에 인천세관(仁川稅關)구내의 제일창고에서 불이일어나서 일대혼잡을 일으키고잇는 틈을타서 소매치기가 암약하여 그날오후 三시반경에 인천부의 성은 세관서쪽입구에서 불구경을 하는틈에소매치기에게 현금오십사원칠전을 이러버렷다 도뒤이어서 두사람이나 현금이십원을 불구경하다가 누구에게인지 잃어버리고인천서에 도난게를 제출하엿다

地方人事

▲武良竹一氏(京城府永登浦出張所長)新任人事次本社永登浦支局來訪

▲湯山淸一氏(京城府龍山出張所長)榮轉人事次同上

▲金根錫氏(江華幼稚園理事)就任人事次本社江華支局來訪 ▲吳永俊氏 同上 ▲洪在龍氏 同上 ▲張吉煥氏 同上

女子에게는

愛嬌와魅力이잇서야하고

男子에게는

冲天하는精力이必要하다

弱해진男性들이여、

뜻대로아니된다고嘆恨치만말고

キングス의速效로即決해주시오

速히애달픈生活을擊退하라

發明者 羽太博士談

年齡이 相當한老齡高壽에잇다할지라도 男子면 興奮과刺戟을 感知케된다는것이 生理上 조금도 不合理치안흔 自然의欲求라고 醫學이闡明하고잇습은 두말할必要도 업거니와 六七十時代에 貴童子를 어덧다고하여 出生한아이의兒名을 진갑이 환갑이니 늣童이니하고 이름지어부르는習俗은 古來의習慣으로 볼 때 決然한事實이아니고 무엇입니까― 그럼에도不拘하고 四五十時代에잇스면서 내든感情을 追憶할수업다면 恨한煩悶을 느끼게되고 寂寞한心事로 그날그날을 無爲로 지내는 사람이 만습니다 力不能에서 헤매인다면 그엇지 애달픈生活 아니리요 余는 아직 그러케되지안을 나이에 性的缺陷으로困해 書夜憤으로 지내는 悲境에빠진사람을救할決心으로 人體의生殖生理에關한學術을 專門으로 硏究한것을 基礎로하여 發明創製한것이 本回春强陽劑「キング·オブ·キングス」인바 服用해주는때에는 嚴密한科學的藥理와 快速한化學的效果로明待하는바의目的이 完遂되는데 는 반드시 놀내일것이며 興味津津한 藥效에滿悅케되며 달며한生活이 봄바람에 눈녹듯即決될것을斷言하노라

枯木에꽃이핀格이다

黃壬童

七十이不遠한 老衰한몸이지라 貴堂의回春藥「キングス」를 아니먹는것보다는 낫겟지하고 注文하엿더니 貴堂에서 送藥特보내준藥에 때일먹언하고 그에 꼿이핀것이라기에 그대로 먹어보앗소 나도 매일먹언하고 그렇 듯하말이어서 그래서 그대로 藥效라할까 무슨魔術에 걸엿다할까 간단이比較해말하자면 枯木에서 꼿이핀格이외다 이만날하드라도 貴堂의諸氏는 내가 藥을먹은後에 어떠한經驗을 하게되엇는가를 짐작하리라고밋소 如何튼補陽劑도 이것저것 만이써보앗소마는 처음이엿소이다 이러케빨니 잘듯는藥은 처음이엿소이다 좀더服用을 繼續하려하니 十圓分大瓶을前과 가티 速送해주시오 送料十五錢은 郵票로先送하오

이러케까지될줄은意外

奉先述

그런데 大阪貴堂製キングス가 어떠한 回春强精의成分이든가 人의얼럼에 注文하엿스되 이러케까지될줄은 참으로 意外였어 얼마도안 되 時時로精力이시작한지 얼마도안 되여서 몸의 元氣가 넘쳐서 藥이 要 내는 바로 精力이 勝出하는 어찌나 젊은사람부럽지안케 藝生活이 잘되는지 참말도 愉快하오 집안사람들도 어찌면저 려케 氣力이조와젓슬까하고 「キングス」를 먹은後는모르고 두들 이상해하외다 방복중 大人分만 代引便으로 五圓分中瓶으로二要 友人파共同注文이며 送料三十錢은 同封先送하외다

아-기쁘도다 질겁도다

高榮達

아-긔쁘도다 질겁도다 服藥의생겨지는 나의滋味이여 모든것을 斷念했든內 이러케까지될줄 엇지 못하엿스리요! 貴堂의「キングス」를 注文해가며 一瓶一回 노코 其後에 試驗해보아더니 忽然히 하다가 試驗해보아더니 忽然히 茂盛하는陰毛가 낫게되고 回陽이 잘되는데는 奇術의藥이라고 服用하엿사외다 然則진 우리老 人들에게는「キングス」가 잇는 以上 아무염려할必要가 업다고 맛든바이며 언제까지든지 愛用 할작정이외다 전번에 注文한藥 어 며칠間이 안된것스니十圓分을 곳보내주시요 代金十圓과送 料十五錢을 小爲替로 先送하는 바이외다 大端미안하오나 送藥 時「キングス」와强精劑 併用해도 無妨한가를 알려주시오

生殖腺을强壯케해

性機能이復活된다

體內에서의 內分泌作用은 極히微妙하여 單一性能이나 普通에 完全한效果를 期待할수업다는것은 最近에發表된 흐르몬醫學界의 實驗成績에 비추어보지라도 明確한事實입니다 흐르몬學界의 權威이며 第一人者인 日獨醫學博士 羽太銳治先生의 發明한「キング、オブ、キングス」는 이점에 留意하여體內에서 內分泌作用이 完全無缺히 組織되도록 性호르몬源素만을 數十種集成配合하여 製劑한것이어서 一時的又는局部的效果에만期待되는것이아니고生殖腺의 全機能을 强壯케할目的이 基礎로된것이니 이때문에 內分泌作用(호르몬作用)이 全身的으로 促進되어 老弱衰退한 性機能을 根本的으로 復活再生케하는藥效가 有하옵니다 또는本劑의特色으로 久한 時日을 服用해야만效果를 엇게되는 他藥强壯劑와달니 服藥三十分後이면 官能慾望이第一般한 藥丸에 缺陷된것을 調正하는 優秀한 化學的作用을 가진 어 性能力의 缺陷된것을 調正하는 가장 快速無比한 新發見의 回春强精補陽劑이오며 身體에는 小毫의 副作用이 無한 完璧品입니다

藥注文하시는方法

男子로서 陽氣와精力이 不足하야 虛해진몸으로 아무藥을모르고지내신다면 그런 아타까운일이 또어듸잇겟슴니가 그러하오니 하로바삐「キングス」를服用하시고 애타는심사를 푸러주시오 本劑는 朝鮮에서도 各藥房에서 販賣하고잇슴으로 買入해주시요 萬若品切로 못사게되시는때에는 左記總代理店本舖로 振替나 郵便爲替 또는 代金引換便으로 直接注文해주시면 急送합니다 送料는 全國이 四十七錢이오나 三十二錢은 本舖에서 부담하오니 十五錢만은 加算해주시되 代引便注文은 送料十五錢을 郵票로 先送해주시요

價藥 小瓶(一〇粒)…一圓 中瓶(三〇粒)…五圓 大瓶(六〇粒)…十圓

總代理店 東京市芝區濱松町二ノ一 春泉堂 (振替東京 一七七一一番)

胃腸에

다까지아스다-제

(タカヂアスターゼ・TAKA-DIASTASE)

胃腸이不健하면 每日먹는飮食物의完全한消化吸收는到底히바랄수없읍니다。「다까지아스다-제」는 單純히澱粉뿐만아니라 脂肪、蛋白質等十餘種의消化酵素를含有하고있는故로 飮食物의거의全部를消化시키는效力을가지고있으며 따라서消化不良의原因되는 모든境遇에卓越한效驗을보이고있읍니다。

(說明書進呈)

―30錢 ¥.40―

三共 SANKYO

東京·室町 三共株式會社

京城駐在所 京城府大和町一丁目五

滿洲國安東市 藥報送呈 大同洋行藥品部

中國名藥 强精補腎 淸導補腎丸

二月分十圓

中華民國新精力補劑 本丸은即退腎의妙藥 一ケ月分 五圓 三圓 小兒(?) 一元半(圓) 價

アコーディオン 手風琴 マンドリン ギター

各種取揃ひ

カタログ進呈

京城鍾路 山口樂器店鍾路支店

電話光化門四八番 振替京城二二七六六番

林巨正

火曜日發賣中 第四卷

職場の婦人も皆んな使ってます

직장의 부인도다 쓰고잇습니다

電髪なら― 淑髪なら―

전발에도 숙발에도

파리―製보다나은 國産最高基準品

丹頂チック

整髮이손쉽고 簡單히덥지안고 잔고혼향기가 머리에 도便利

TANCHO 丹頂

純植物性 專賣特許

丹頂ドーリンヤー元賣發 金鶴香水株式會社製品

日曹의砒素 六〇六劑

厚生省衛生試驗所의 檢定合格品만提供함으로써 作用이强大하고絶對副作用이없음!

最新의科學的設備를자랑하는世界的大化學工業會社인「日曹」(資本金參億數千萬圓)의製品으로써 製品番號마다 一々히檢定에合格된것만을提供하는만큼 權威잇는醫家 臨床家界에絶對信任을받고잇는 國產最高標準品입니다。

適應症=第一期、第二期、第三期黴毒、先天的黴毒、潛伏黴毒과그隨伴症等에奏效

包裝 一號 二號 三號 四號 五號 六號 (各號) 一管入 一〇管入 五〇管入

製造發賣元 東京市麴町區大手町二丁目八番地 日本曹達株式會社

代理店 (京城)新井藥房 (釜山)大黑南海堂

NSK

ネオ·アクチバルサン

네오아구지바루산

長篇小說

사랑의水族館 【156】

金南天 作
鄭玄雄 畵

붉은水族館에서 (八)

강현순이가 다녀간 뒤 하룻밤을 뜬눈으로 새우다시피 하면서 처음부터 냉정히 사리를 따저서 생각해 보고 이튼날인 첨 아버지가 출근하엿슬 시각을 기다려 경히는 황금정에잇는 대흥회사를 차자갓다.

아버지는 금방 출근하시는길이엇다. 아버지가 자리에 안저서 주위가 조용해 지기를 기다려 경히는 순서를따라서 이야기를 시작하엿다.

「아버지 신일선이라는 사실을에 나는 놈팽이가 차차 온일 업서요?얼골이 거머테테 하구 어뎬가 옹퉁하게 생긴……」

「신일선이?그런사람 생각나지 안는걸.」

경히는 초조한듯이

「얼마전 눈오시구 비오시구그러던날 동대문 밧게서 젊은 여자하나 차에 올려 태운일은게시지요?」

하고 물으니까 이신국씨는 다소 불유쾌한 표정을 지엇스나

「그래서?」

하고 그다음말을 재촉하듯한다.

「그여자가 내가 아는동무엿서요。그뒤 그일루 협박이나 공갈을 하려 차자 왓던 작자 그게 신일선이어요」

이신국씨는 잠시 어린동정해 잇섯스나 책상아페 꽈자 노호만흔 명함들을뒤적여 보더니,

「신문기자 신석규말이냐?」

「아버지두!그게 신문기잔 무슨 신문기자유。아주 고약한 협잡꾼이구 그런 놈인데。그럼 그놈이 이름을 속이구 그런 직함을 가지구 차자와섯군요。그래 그걸 어떠케 처리햇서요?」

「송군이 마타서 처리햇다。」

이러케 나직히 말하더니

「그런데 넌 어디서 그 사람의 보정을 얼아 가지구 다니냐?」

「그 여자한테서 들엇소,먼아첫시햇이 되나마나한여서이래유。그래서 아버지한테 여쭈어 달라구 허던걸요。」

이신국씨는 더 뭇지 안코,또그 문제에 대해서는 더 생각하고 십지도 안흔듯이 담배를 부처 물엇다。

경히는 그때에 『송현도가 마타서 처리햇다』는 아버지의말을 생각해 보고 잇섯스나 그것을 입밧게 내서 추궁하지는 안코

『김광호라는 토목기사가 무엇때문에 만주루 전직이 되엇서요?』

하고 새로운것을 물어보앗다。

「김광호?」

이러케 반문햇스나

「그거야 내가 알턱이 잇나. 니시다구미에서 하는일을……」

그리고는 몰끄럼이 경히의 낫만 처다본다.

김광호가 만주로 갓뒤 얼마아니하여 송현도는 그가 친하다던 형사에게서 좋은 말이라고,한때에 사건이 될듯하던도 목기사와 토지『뿌로커ー』의합작으로 된 사기사건은 취조해본 결과 아직 범죄구성이될만한 정도에 이르지 안하서 그대로 경찰이 단념해 버렷다는 정보를 가저왓다. 이것으로 격정과 근심는 덜엇스나 김광호를 서둘어서 만주로 보내것은 우습게 되엇다고,그뒤 이신국씨와 니시다씨는 함께 이 이야기를 하면서 웃어 버린일이 잇섯다. 그러나 이신국씨는 이런것을 딸에게 이야기할 필요를 느끼진 안는다.

「아버진 니시다구미의 중역이 아니서요?」

「아니 너 정신이 나갓냐?중역이라구 남의 인사판계에까지 간섭하는 법두잇니?」

더 물어야 소용이 업슬것을 알고 경히는 일어섯다。

「저어 결혼에 대한 말씀,며칠만 더 참아 주서요。그리구 아버지 자동차 좀 빌려주서요.」

하고 사정실을 나왓다. 아버지는 무슨영문이나고 더 붓들엇스나 경히는 그대로 웃어보이기만하고 작난처럼 까부러 대면서 방을 나와섯다.

아버지의 차를타고 배회정으로가서 김광호까지가는 차표를사다. 그러나 길림에 잇는 김광호의 주소를알수가 업다. 그에게서온 편지를 모두 업새버린것이 후회되엇스나 어쩔수업는 일이엇다.

「가회동으로 가요.」

차에 올라서 운전수에게 그러케 말하면서

「(광호가 소식을 끄늣치 안을가끼히 되엇스니 인제 차저가도 만나주지 안치는 안을까?」

하는 근심을 품어 보앗스나

「어떠케든지 만나야지!」

이러케 소리를 내서 지저기고 자동차가 가회동골목을 닿을때에

「차를 어디 세워노코 운전수나와 함께 집을 차즘시다.」

가회동××번지……」

하고 말하엿다.

갈리버ー旅行記

畵家七百名이合作完成

【桃林映同盟】 영화에잇서서만 회(漫畵)는 『백설이(白雪姬)』와가치 이미 단순한오락적인 부속물의 경지를떠나서 훌륭한예술이 되어잇스나 이번에 다시 『보파이』로서유명한 『막스·프라이샤ー』씨에 의해서 『스위프트』의 명작 『갈리버ー여행기(旅行記)』의 꿈이 『스크린』에 재현하게되어 인끼를끌고잇다

이것은 『파라마운트』영화사의 의촉에의해서 지금으로부터 약 이년전부터 『프라이샤ー』씨가 약칠백명의 화가를 동원시키어서 완성한 대작인바 이번영화에 사용된 그림은대략 팔만육천사백매로서그리다가 잘못되어 쓰레기통으로 드러간 『스켓취』까지를전부 합할것가트면 엄만여장에나 달하는 방대한것이라한다

그리고 또배경(背景)과 장치(裝置)등 『세루로이드』에 그린 그림만이 십이 『돈(噸)』이고 그림그리기에쓴 도화용지만도 십륙『돈』 이라니까 만화라 하여도이러케 된다면 결코엽수히여길수 업는것으로서 벌써부터 그결과가 자못 주목된다한다

『授業料試寫會』

三月十七日로決定

고려영화회사(高麗映畵社)제작 최인규(崔寅奎)방한준(方漢駿)양씨의감독작품인『수업료』는 드디어 일반일일까지로서 전부완성되리라는바 오는 삼월십오일에 우선동경(東京)조일강당(朝日講堂)에서 그고영화관계자를 초대하여 시사회(試寫會)를열고 이어서울에서는 경성에서 각방면의관계자를초대하여 시사회를열리라한다

오다라 二十四日(土)

▲午前七時五〇分 宮城遙拜
▲同七時五一分(東) 라디오體操
▲同一〇時三〇分 氣象通報 家庭메모 日用品時勢
▲正午(東)時報 오늘일아두실것
▲午後零時五分 國語及合唱(레코ー드)
▲同一時一五分 主婦時間『家庭婦人의科學知識』 金 甲 昌
▲同四時 뉴ー스 職業紹介
▲同六時 對話劇『抗戰小國民』 白鐵作 라디오童子會 指導
▲同六時二五分 어린이新聞
▲同六時三〇分 講演 『事變과文藝』 白 鐵
▲同七時 뉴ー스 天氣豫報
▲同七時三〇分 講演 戰爭과藝術(四)戰爭과建築 朴 吉 龍
▲同八時 唱劇調 一、短歌 江上에둥둥 二、唱劇調 沈淸歌 林芳蔚 鼓手 韓成俊
▲同八時二五分(城) 피아노獨奏 一、舞曲 부람ー스作曲 二、練習曲 쇼팡作曲 三、印度의노래 림스키·코르사코프作曲 四、숙삭이는봄 신딩作曲 五、
▲同八時四五分 新作이야기『그女子의半生』 洪 興 植
▲同九時一〇分 西道民謠 一、愁心歌 二、산타령 三、뒤山打令 四、開城난봉가 五、興山打令 鄭柳色 金秋月
▲同九時三〇分 뉴ー스解說
▲同九時四〇分(東) 時報 뉴ー스 氣象通報
▲同一〇時 地方으로보내는뉴ー스
▲同一〇時一〇分 中等國語講座(一七) 金 鳳 姬

第一放送

▲午後零時五分(東) 上海로부터 演藝 ▲同六時(大連) ▲同六時二五分(名) 講演 ▲同七時四〇分(東) 講演 ▲同八時一〇分(東) 講演 ▲同八時三〇分(東) 物語 ▲同九時一〇分(東) 管絃樂

新春國手對陣譜

英雄無用武之地 頹勢挽回는難於鳴月

觀戰記 權 秉 郁

長期戰이 끄틀흠하게 되어 腥風血雨가 局上에 가득하다 黑一九七이 辰의九로 쪼즈니 白은、또 巳의九로 滿面南山을 꾀한다。 그러나 黑軍이 濁限七百里에 洞庭湖秋月이 稀微하다 白은 어찌할바를 모르고 陰陵迷失途가 못닷지못하고 黑一九九가 채끝을 다시 打取하니 이는『走馬加鞭』格이다 白二〇〇은 끈내기 衆寡도쏘니 좋 妙理가잇다 白의 胸臆風雲이 變化날 곳이 바이업스니 참이야말로 英雄이 無用武之地로다 奈何

오 黑二〇三以降으로 白二一二 辰의八까지는 너무도 沈沈하고 無味하기에 그만 束之高閣한다 戰勝을 巡禮한다면 楚漢이 相爭에 割鴻溝하여 定界한생이다 假定하여 分讓한領域에 敵兵이 侵入하여 不讓城堡하면 이는 반드시敗하고야마는 法이데 白이 아무리 能手라도 어찌 容易하리요 어제와서 頹勢를 挽回코저하나 어는 秦始皇이 鳴月하는것보다 더 어려운옷하다

【14】

白 盧史楚·黑 劉漢鵬 (四月伞出)

●一九七 辰의九 ○一九八 巳의九 ●一九九 辰의七 ○二〇〇 乙의十四 ●二〇一 乙의十五 ○二〇二 辰의八 ●二〇三 午의九 ○二〇四 午의五 ●二〇五 寅의三 ○二〇六 子의一 ●二〇七 丑의二 ○二〇八 巳의十 ●二〇九 辰의七 ○二一〇 申의六 ●二一一 未의七 ○二一二 辰의八

★劫點 ○二一四 午의二 ○二一六 巳의二 ○二一九 辰의七 ○二二〇 辰의八 ○二二三 辰의八

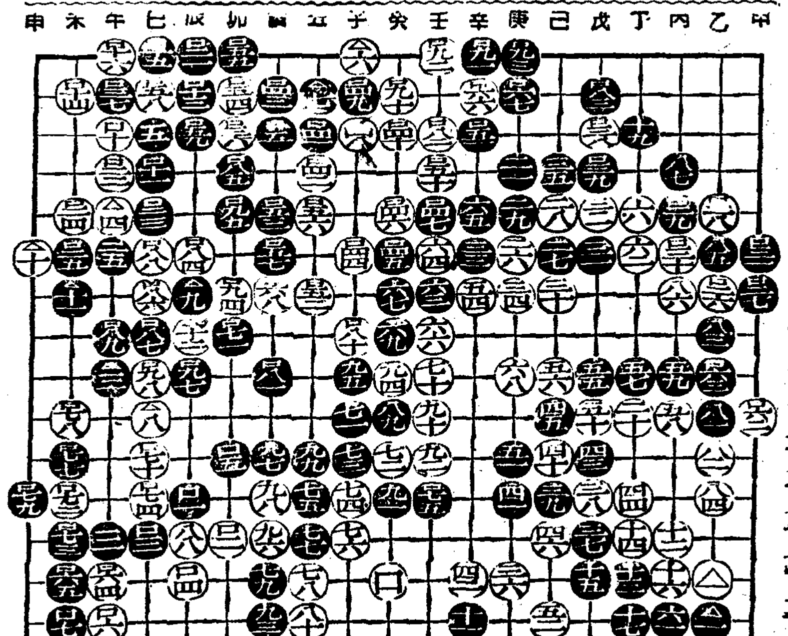

連續野談 遐方賤妓 ⑫

申鼎言

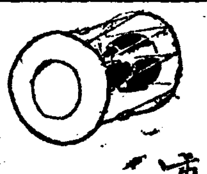

그 재상이 안으로서 그딸을 데리고 나와 심장원과 생면을 시키엇다。

두사람은 서로 한번 처다본뒤에 맥맥히 서서 말이업시 서로 눈물만 흘릴뿐이다。

재상이 그 광경을 한참보다가 심장원을 향하여

「자네가 찻는 일타홍과 어떠한가?」

하고 그진가를 구별하여 말하라 하엿다。

심장원이 흐르는 눈물을거두면서

「과연 일타홍이가 틀림 업습니다。」

하고 분명히 일타홍이것을 말하엿다。

이때 일타홍이도 역시 눈물을 씻고 그재상아페 업드려

「하방천기 일타홍이 외람이 부모를 감추압고 갈함대감마님의 넙지는 덕택을 속이어 밧자왓스니 그죄가 만사무석이옵시다」

하는 말로서 비로소 그본색을 속이고 수양녀노릇한것을 사파하엿다。

재상이 일타홍을 향하여허리를 펴고 편이 안지라 말한뒤에

「어쨋든 기특한 일이다。네가 기생이라 하니 나는딸 하나를것이 난봉이 된것으로 만 생각하면 고만이로구나。그러커니 난봉딸인들 어찌 딸이 아니라。굿게 맹진부녀자의는 기생이라해서 고칠 필요가 업거든 하물며너는 심장원의 애인이니 나더러 아비라 부르던 말을 고치지 말아라。」

하고 다시 심장원을 향하여 또한 간곡한 말로서

「자네는 내 사위인것을 잇지말아주게。그리고 여필종부라니 내딸을 다리고 가서 전일의 인연을 새롭게할뿐만 아니라 조흠이후로는 서로자별이 업시 지내게。딸자식을둔 사람은 매양 섭섭한 일만 당하는게야。허허。」

하고 재상은 일타홍의 일을 무한 기특히 생각하는 한편심장원을 따라보내게 된것을 매우 섭섭히 생각하엿다。

심장원과 일타홍은 다가치 몸을 일어 재상에게 사례하는 절을 하엿다。

그런뒤 심장원이 일타홍과가티 그재상을 모시고 정담을 오래하다가 집으로 도라갈새 그재상은 일타홍이 타고갈 거마를 재상댁 내행의 기구와 조곰도 달음업시 채리여 보내며

「이후라도 종종 아비를 차자 보아라。」

하는 말을 일타홍에게 부탁하엿다。

심장원과 일타홍은 다가티 은덕을 사례한뒤 그재상을 하직하엿다。

이때 이씨부인은 심장원이 장원된것을 크게 기뻐하엿다。

그러나 일타홍의 종적을알길이 업스매 속으로

『허ー。오늘날 아자(兒子)의 장원은 오직 홍낭의힘이어늘 아자는 파면 장원을하엿거니와 그장원을 시킨 홍낭의 소식은 알길이 업스니 진실로 일이일비로구나。』

하고 일타홍을 생각하여은근히 슬픔을 금치못하엿다。

그런데 일타홍이 중문에서 거마를 내린뒤 빨리 들어가뜰에 다정히 서서

『일타홍이 문안 드리오。』

하는 낭낭한 음성을 내여노앗다。

이씨부인이 그말을 듯고엽흔 뛰어나와 일타홍의 손을잡고 이끌어 드리엇다。

그리고 그동안 어느곳에서 어떤 고생으로 지내엇는가를자서히 물으며 반갑고 위로하는말을 두서업시 장황히연니어 말하엿다。

일타홍은 그동안 그재상집을차자가서 잘 의탁하고 잇섯던 말을 자서히 말하엿다。

이씨부인은 크게 신기히 여기며 다시금 일타홍의 은혜를 칭송하엿다。

어에 이씨부인은 심장원이장원하고 일타홍을 다시 만나게된것을 두가지 큰 경사라하여 잔치를 베프니 심장원의 집은 애애한 화기가넘치엇다。

그런데 그 재상이 어느날 예궐(詣闕)하엿다가 선조대왕께 일타홍의 전후사정을 자서히 아뢰엇다。

선조대왕께서 그말씀을 들으시고

『하방천기의 힘으로 장차 수석지신이될 인물을 어덧스니 인만이 아니요 파인(寡人)에게도 은인이 된다』

하시는 좌갈한 듯속이 게신뒤에 일타홍을 엽시시키라는 분부를 내리셧다。

여러 대관들도 일타홍의 일을 크게 칭송하엿다。

그래서 일타홍의 기특한이름은 궁중에 넘치게되엇다。

이때 일타홍은 천만뜻밧게입시의 왕명을 바뜰고 황공무지한 중에도 대궐에 들어 머리를 조으며 부복하엿다。 (續)

複合粒子로 훨신에뿌게발라지는가루粉

三重作用의 最高級가루粉!

(1) 複合粒子로훨신아름답게발라저!
明色粉白粉은 充分히細微한 白粉의粒子에 更히 許多의 物理的化學的의 新研究를加한 複合粒子라는 一種特別한 微妙精巧한 狀態로化成시켜 잇는故로 普通粉白粉에는 比較가안될만치 곱게 발라집니다

(2) 時間이지날수록一層더어여뻐저!
明色가루粉을바르면 獨特한 科學的成分이금방 皮膚에作用하야 皮膚가 가장粉을잘먹게하는 狀態로되야 複合粒子의作用과아울러 정말로바탕과 가튼 自然美로발라지고 또한 時間이지날수록一層더어여뻐집니다

(3) 美容粒子의作用!
明色가루粉에는 獨特한美容粒子가 가장科學的으로 精巧히配合되여잇스므로 이가루粉으로 化粧하면본바탕까지 눈에뜨이게 어여뻐집니다

最高級의가루粉이普通品의價格!!

肌色系統: 肌色(肌色一號) サンビーム(肌色二號) ラウシエル(肌色三號)
オークル系: クリーム(オークル一號) オークル(オークル二號)
白色(ホワイト) アンバー(琥珀色) 定價各色四十五錢

明色粉白粉

12-125

湯도물도안쓰는새로운洗顏料

얼골이몰라보리만콤이뻐진다

洗顏·美容·化粧下洗외 三重作用

(1) 湯도물도안들고清拂力은石鹸以上!
조곰도물을 바르고 石鹸과 洗粉등으로는 지지안는 모공속의 毛孔까지 分解되여잇는 때를 조리히 빼죽게 하더니 고러지 안는 것까지 깨끗하게 빼집니다。

(2) 얼골이눈에뜨이게어여뻐진다!
獨特한 美容成分을 皮膚의 深部에까지 効果的으로 작용하게 하고 언제나 얼골이 속에서부터 아름다워집니다。

(3) 몰라볼만콤어여뿐化粧이된다!
明色クリンシン으로 洗顏한後 化粧下를 바르던지 곳 가루粉을 발르던지 쓰는 것도 좋고 어떠한 化粧이던 一層 아름답고 윤기잇는 化粧이 됩니다

定價一罐七十八錢

▲クリンシン의世界的流行!
歐米에잇서서도 流行은 非常한 것으로 모든 洗顏料와 附屬化粧品 時代에 되리라 クリンシン은 最近의 計劃에 依하여 首位를 占하고 歐米婦人의 愛用하는 美顏料가 되엇다고 합니다。

明色クリンシンクリーム

糧食의節約은 咀嚼力의强化에서

갓흔 飮食을 갓흔分量만치 먹어도 튼튼한齒牙로 完全히 십는것과 病든齒牙로 우물주물 생키는것과는 榮養攝取上大端한差異가잇스니 「제오라」의 二重効果로서齒牙를强化하는것은손쉬운生活의合理化라할수잇슴니다

이를 하야 그 比類업는 徹底하게 하기 그 効果를 가하는 二重効果가 必要하는 確正의 라오제

置換作用
齒石이생기면 齒槽膿漏의 直接原因이되는데 『제오라』의 主成分인『제오라이트』의 化學的作用으로 齒石은自然히 分離解除하면 安心하다。

吸着作用
『제오라이트』는 또强力한 吸着作用으로 입속의모든 세와 病菌을 徹底히 殺滅消毒清掃하여 서 根本的으로 齒痛을防止하여준다。

J35

國策容器白磁入 定價二十五錢

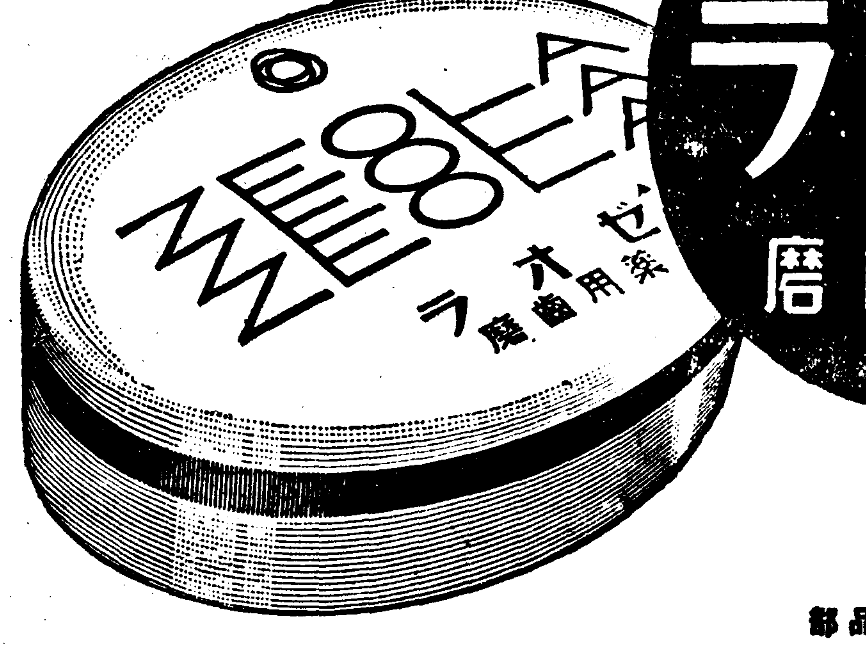

專賣特許 ゼオラ 藥用齒磨

東京·日本橋 西岡
○ミツワ石鹸本舖藥品部

松竹映畫 明治座

19日より25日間上映時間表

背信	10·45		
ニュース	12·19	3·29	6·45
春の旋風	12·38	3·48	7·04
背信	1·55	5·03	8·14

釜山劇場

半島劇界初有舞臺効果 キネオラマ機使用 興亞劇團一行 新春音樂 節山太平 指導 新春音 節弥 歌劇演奏 間鮮谷半島名コンビ集團 W·L·オケストラ 興亞ショウ演奏 目下西鮮地方巡業中二月中旬より仁川から元山を振り出しに北鮮巡業の途に上る三月末より第三回目內地巡業

大陸劇場

19日より23日間上映時間表

ニュース	11·00	2·56	7·00
波濤	11·13	3·09	7·13
春雷	12·57	4·53	8·57

…(次週上映)…宵待草 ·或ル女ノ日記·ステラダラス

若草劇場

二月二十四日よりの上映時間表

裏町六人組	10·30	2·25	6·30
朝鮮樂劇團	11·50	3·45	7·50
ニュース	12·55	4·50	8·55
春よいづこ	1·05	5·00	9·05

御入場料七拾錢均一(早朝割引有り)

日活映畫 黄金座

二月二十一日ヨリ二十七日マデ

僕は何處へ行く	11·20	2·50	6·30
豪快三浪士	12·05	3·30	7·15
ニュース	1·10	4·40	8·20
大學の顔役	1·20	4·50	8·30

午前中入場者30セン均一

新富座

二月二十三日―廿五日 毎日晝夜二回一時七時 大衆階上二十錢 料金階下十錢均一 松竹大船超特作 皆なん見えなくなる峠 監督 主演 東寶映畫社超特作 のんき横丁 コロムビア社 (解說有リ) 全勝キネマ社作 百發百中の男 大利根の夜風 次週 地中海 大河內 …

第一劇場

二月廿日夜(第十二日) 朝鮮第一週(正式公演)(六時開演) 朴生南 脚色 唱劇 玉樓夢 七幕十六場 當代一流名唱總登場 興甫傳 二十日부터 晝間 …

東洋劇場

毎日一日은 晝夜二回上演 晝間午後一時 夜間午後六時半 開幕 次週 三月二日부터 宋影作 三月八日부터 金玉均傳 四幕五場 悲劇『流浪의處女』三幕四場 二月二十五日밤부터 電話光 二四五四 四九九番

優美館

二月二十二日より公開 劇研座第一回超特作 半島語 全發聲 愛戀頌 主演 金信哉 獨プレセンス超特作日本版 タンネンベルグ大會戰 カールケルナー 主演 新興·マキノ超大作 鎌倉の應召兵 植村謙二郎 淡島みどり 主演 事變ニュース

桃花劇場

二月二十三日―廿五日 毎日晝夜二回一時七時 松竹大船超特作 日本人 主演 メトロ社超特作 ボルガの歌姫 ロバート·レオナード 監督 ジャネット·マクドナルド·ネルソン·エディ 全勝映畫社特作 初草鞋變情峠 松本榮三郎 主演 次週百發百中の男·みんな見えなくなる峠·のんき横丁·大利根夜風